



ESUBO

CURSO 2024



CAES-88



BIENVENIDO A LA ESCUELA DE SUBOFICIALES



ARMADA

CARTAS DE BIENVENIDA..... 3-5

COMANDANTE – DIRECTOR ESUBO

SUBOFICIAL MAYOR DE LA ESUBO

ESCUELA DE SUBOFICIALES..... 6-13

SITUACIÓN GEOGRÁFICA DE LA ESUBO

MEDIOS DE TRANSPORTE PRÓXIMOS Y HORARIOS

ACCESO A LA ESCUELA DE SUBOFICIALES

PLANO GENERAL DE LA ESCUELA

RESEÑA HISTÓRICA

DATOS DE CONTACTO

DOCUMENTACIÓN NECESARIA..... 14-16

DOCUMENTACIÓN PREVIA A INCORPORACIÓN

DOCUMENTACIÓN PARA INCORPORACIÓN

MATERIAL Y VESTUARIO..... 17-22

MATERIAL

VESTUARIO

CURRÍCULO DE ENSEÑANZA..... 23-27

PLAN DE ESTUDIOS

INCORPORACIÓN A LA ESUBO..... 28-36

CONSIDERACIONES PREVIAS

GUARDIAS ALUMNOS

ACTIVIDADES DÍA 03 DE SEPTIEMBRE

ENCUADRAMIENTOS DE LOS ALUMNOS

CARTAS DE BIENVENIDA

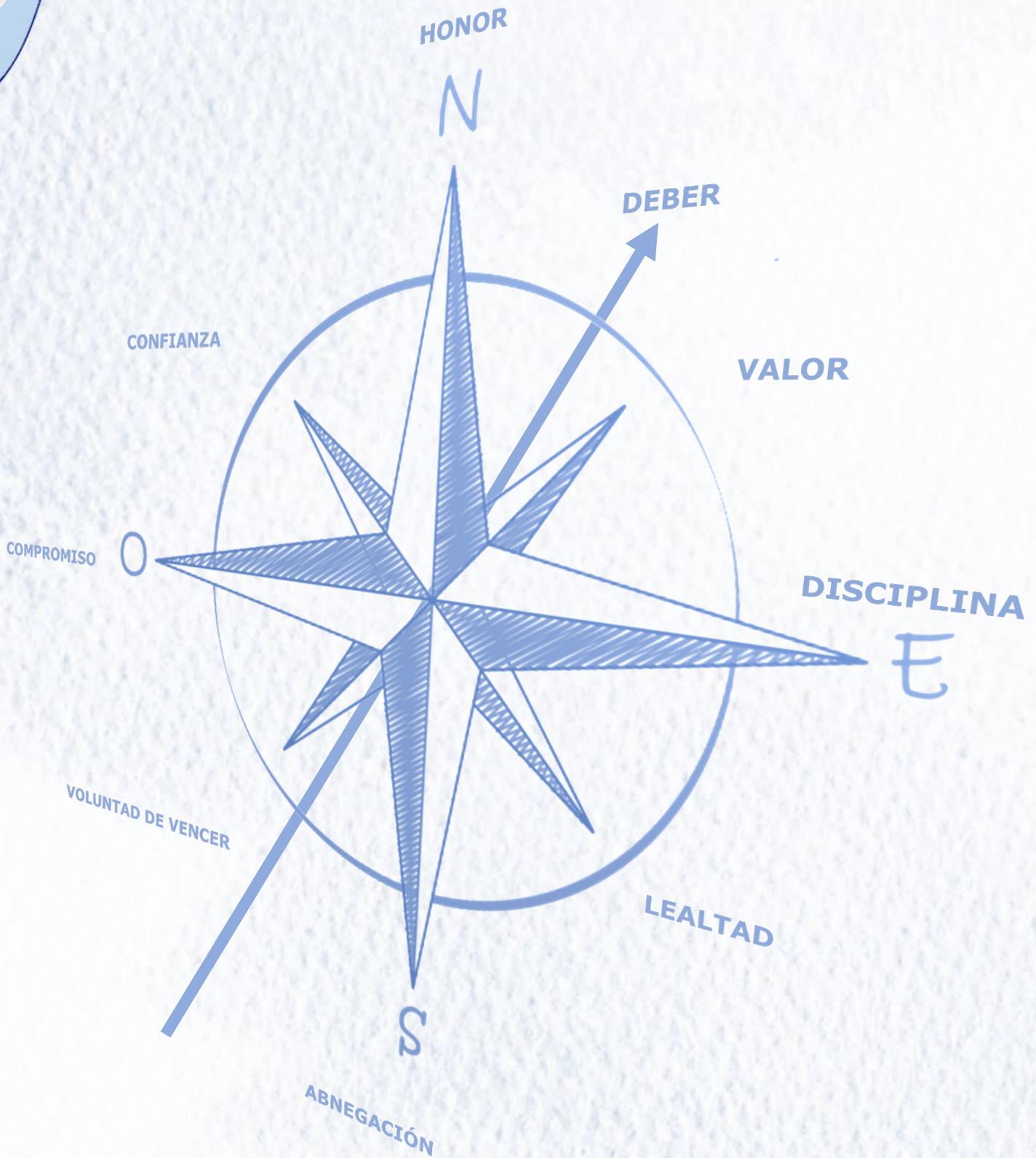



ESCUELA DE SUBOFICIALES
DE LA ARMADA
Comandante-Director



CF. DAVID DURÁN MAYORAL

Queridos alumnos:

¡Bienvenidos a la Escuela de Suboficiales de la Armada!

En esta Escuela, muestra clara de la tradición de la familia de la que entráis a formar parte, empezáis un camino de servicio y compromiso con la Armada, con España y con los españoles. Este camino, os exige romper con vuestro pasado y comenzar a dar unos pasos cada día ofreciendo lo mejor de vosotros mismos, de vuestro esfuerzo y trabajo.

Vuestros primeros pasos incluirán disciplina, compañerismo, lealtad, puntualidad, estudio,... Y todo inscrito en vuestro compromiso con la Armada, con sus objetivos y con el ejemplo de los que os hemos precedido. Vuestro esfuerzo personal os preparará para afrontar vuestras responsabilidades futuras, con tranquilidad, seguridad y eficacia. Para ello, para asegurar que estáis preparados, estaremos a vuestro lado y a este objetivo subordinamos nuestro trabajo, seguros de que lograréis vuestra meta y con ella el engrandecimiento de la Armada y de España.

Quiero que seáis conscientes también de que componéis una pequeña familia: la 88ª Promoción de Suboficiales. Os animo a que desde el primer momento reconozcáis y reforcéis este vínculo que os unirá a todos como compañeros para siempre, y que os distinguirá del resto de las promociones de Suboficiales.

Debéis saber, que como en cualquier unidad de la Armada, no navegáis solos: la dotación completa de esta Escuela se esforzará para permitir hacer de vosotros los mejores suboficiales que podamos poner a disposición de España.

Para finalizar, os deseo mucha suerte y que nuestra Patrona, la Virgen del Carmen, os proteja y guíe en la singladura que ahora comenzáis. Confío en que comprendáis la necesidad de un exigente periodo de formación y que, al final de cada día os sintáis satisfechos y orgullosos de vuestro trabajo, de vosotros mismos y de vuestros compañeros.



SBMYR. RAFAEL DELGADO RODRÍGUEZ

Estimado/a Alumno/a:

Es un verdadero honor, como Suboficial Mayor de la Escuela de Suboficiales de la Armada, darle la bienvenida a nuestra querida ESUBO, la que a partir de este momento será isu Escuela!.

Permítame expresarle también mi felicitación y reconocimiento por haber superado el proceso de selección que le ha llevado a ser nombrado alumno del Curso de Acceso para ingreso en la Escala de Suboficiales de la Armada. ¡Mi más cordial enhorabuena!.

Desde el mismo instante de su presentación y como componente de la 88ª Promoción de Suboficiales, le corresponde realizar un esfuerzo continuo, comprometido, generoso, trabajando en equipo y con espíritu de superación, junto con los compañeros de promoción.

Todos los mandos militares de esta Escuela esperan de usted la máxima entrega y dedicación en su formación, y para ayudarle a conseguirlo no vamos a escatimar esfuerzos en completar su formación moral, física e intelectual para llegar a ser el Suboficial que la Armada necesita.

Enhorabuena y ¡mucho suerte!.

ESCUELA DE SUBOFICIALES



La población Militar de San Carlos se encuentra al Norte de la ciudad de San Fernando. En las imágenes bajo estas líneas se puede observar gráficamente junto a un detalle de la localización de la ESUBO en su interior.



FERROCARRIL/TRANVÍA



renfe



San Fernando dispone de dos estaciones de ferrocarril:

1.- La estación de Bahía Sur (junto al Centro Comercial) donde tienen parada tanto trenes de cercanías, como de larga y media distancia.

2.- La estación San Fernando-Centro, situada a escasos 500 metros de la Escuela de Suboficiales, en esta estación solo tiene parada trenes de cercanías.

AUTOBÚS URBANO



La ciudad dispone de dos líneas de servicios. La parada de autobús urbano más próxima a la Escuela es la situada en el Paseo Joly Velasco, a unos 200 metros.

Línea 1, Bahía Sur-Ardila-Bazán-Casería de Ossio

Línea 2, Gallineras-Camposoto, León Herrero-Bda. Bazán

AUTOBÚS INTERURBANO



Existen nueve líneas metropolitanas de autobús que unen San Fernando con los cinco municipios que forman el área de la Bahía de Cádiz y Jerez (Cádiz, Chiclana de la Frontera, Jerez de la Frontera, Puerto Real y El Puerto de Santa María) además de con Medina Sidonia.



LÍNEA DE RENFE,
CERCANÍAS Y TRANVÍA

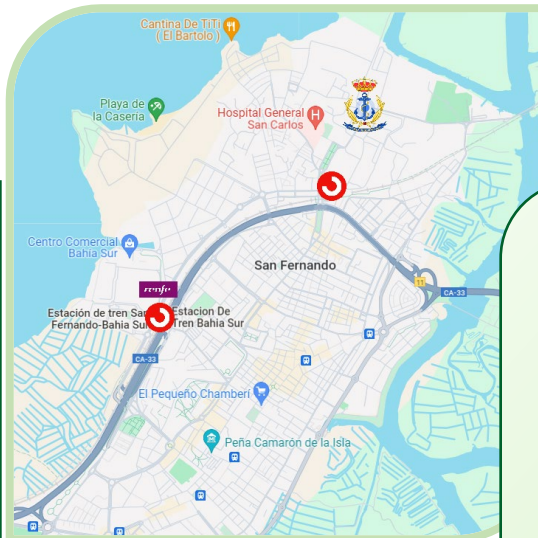

AUTOBUSES
SAN FERNANDO



Los aspirantes que se presenten a lo largo de la mañana del día 2 y antes de las 1600, lo harán por la puerta de Levante. Se avisará a los Mandos de Brigada, que los acompañarán al interior de la escuela.

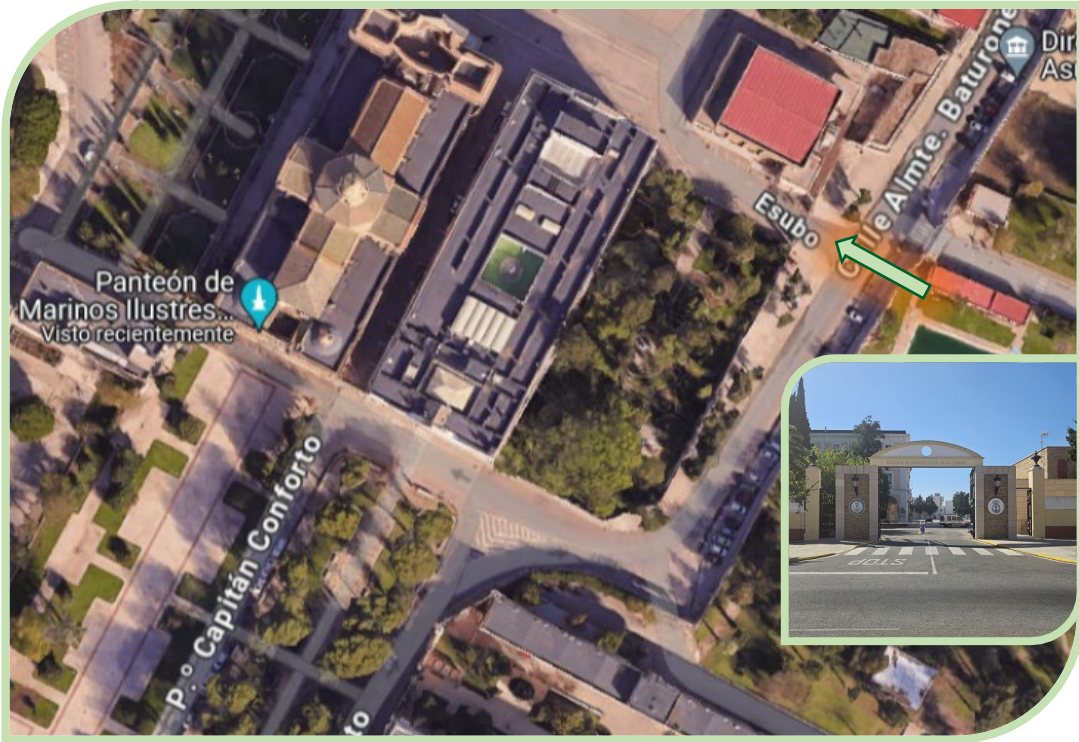

Los alumnos que se presentan a partir de las 1600 horas accederán a la Escuela por la puerta de la calle de "Las Victorias", siendo recibidos por los Mandos de Brigada hasta las 1800 horas. A partir de esa hora se cerrará la puerta de la calle de "Las Victorias" entregando la llave al Suboficial de Guardia. En caso de que llegue algún alumno fuera de dicho horario, accederá por la Puerta de Levante, siendo recibido por la Guardia de Seguridad que avisará a los Mandos de Brigada, que los acompañarán al interior.



La escuela de suboficiales cuenta con los siguientes edificios e instalaciones:

- 1.- Jardines de Colón
- 2.- Edificio "Carlos III"
- 3.- Panteón de Marineros Ilustres
- 4.- Jardines "Hermanos Pinzón"
- 5.- Gimnasio / Edificio "Casado"
- 6.- Salón de Actos "Galatea"
- 7.- Edificio "Alm. D. Brochero"
- 8.- Aulas / Comedor
- 9.- Pistas deportivas
- 10.- Piscina
- 11.- Lavandería
- 12.- Aparcamientos Alumnos
- 13.- Departamento de Idiomas
- 14.- Enfermería

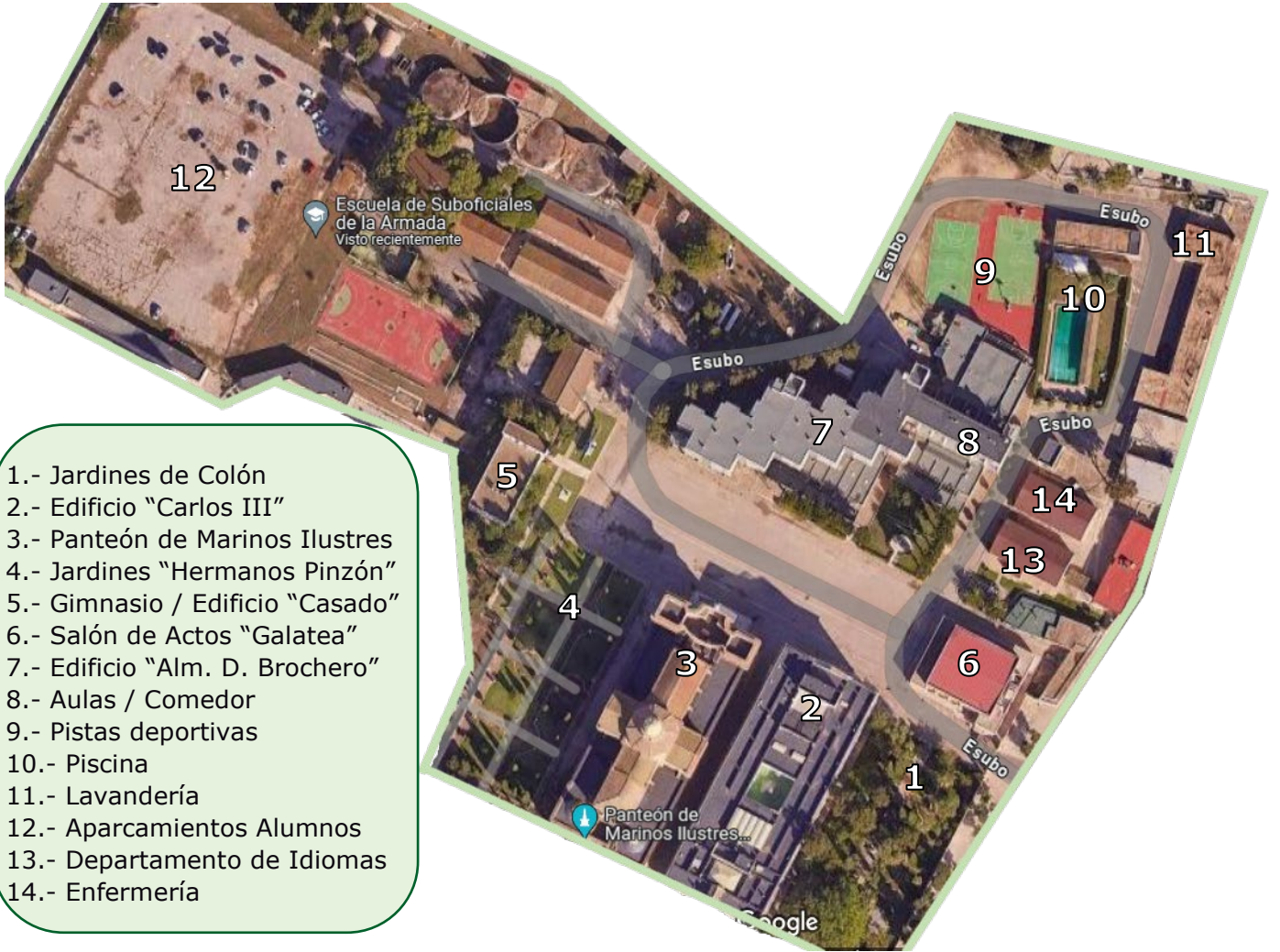

La Escuela de Suboficiales de la Armada forma parte del Conjunto Histórico-Monumental que comprende la Población Militar de San Carlos, que fue construida durante los años 1775 y 1789; y diseñada para la Marina Real durante el Reinado de Carlos III.

Una Real Orden de 14 de marzo de 1786 disponía que la población a construir se denominase de San Carlos, en honor del monarca reinante Carlos III.

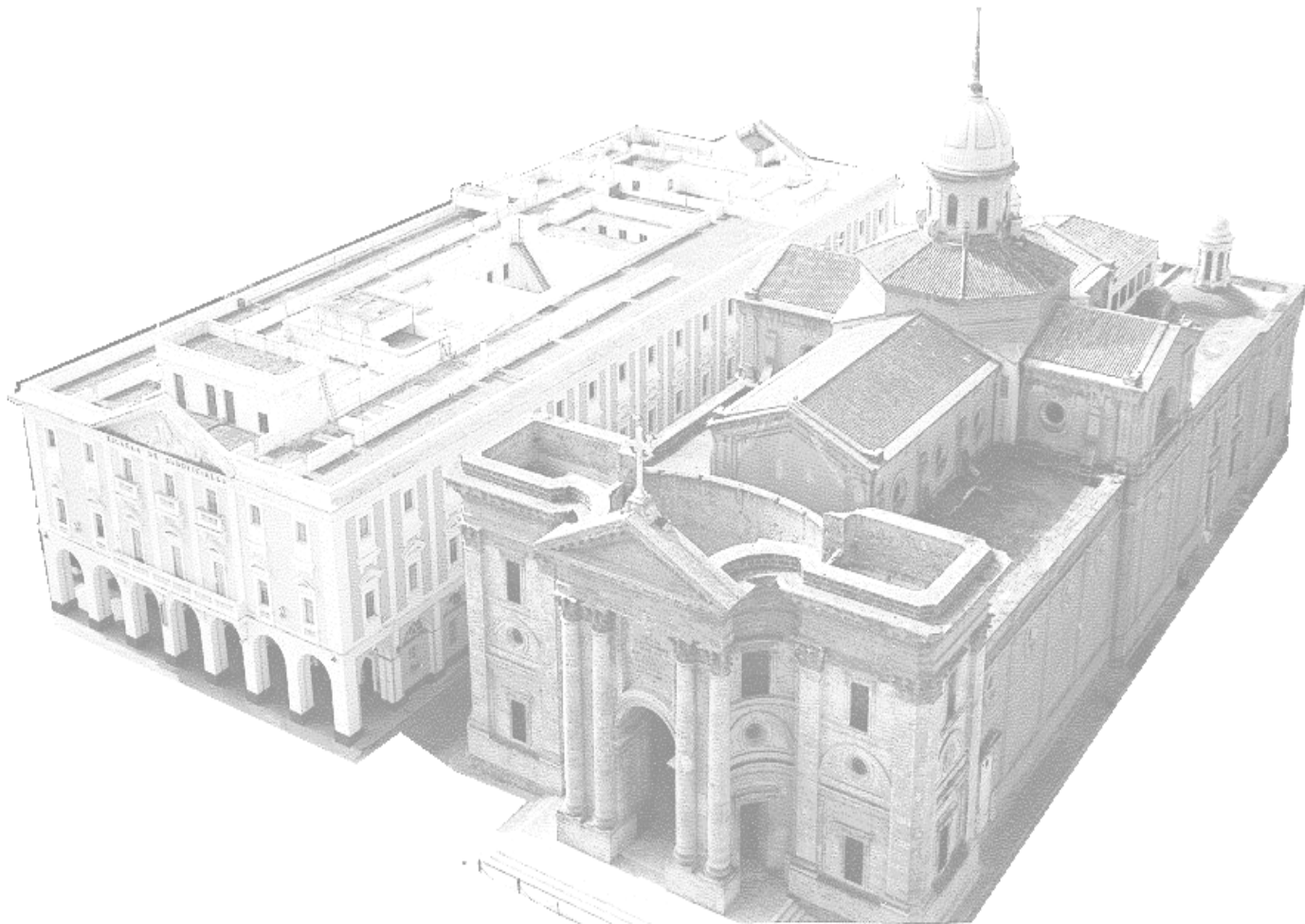

La Escuela está ubicada al norte de la ciudad de San Fernando (Cádiz), la Antigua y Real Isla de León, frente al Arsenal de la Carraca, separada de este último por el Caño de Sancti-Petri y ocupando el recinto que anteriormente fuera la Escuela Naval Militar.

El histórico edificio "Carlos III", terminado en 1798, es de estilo neoclásico, con las siguientes características: cuatro patios, siendo uno de ellos circular y rematado en montera de cristales sostenida por ocho columnas jónicas y al que se accede a través de dos escaleras en forma de espiral, ambas adornadas con azulejos de Delft (Holanda) del siglo XVII.

El citado edificio que inicialmente fue Academia de Pilotos e Intendencia del Departamento y, posteriormente, desde 1943, Escuela de Suboficiales tuvo diversos usos notables de la vida militar de los siglos XVIII al XX.

Esta Escuela ha ido evolucionando y variando sus funciones durante los años, como a continuación se detalla cronológicamente:

- 1798-1847 Academia de Pilotos e Intendencia del Departamento
- 1810-1820 Academia Militar de la Isla de León. Alojamientos de tropas con destino a las colonias de América.
- 1823-1828 Acuartelamiento de las tropas constitucionales de Quiroga y de las Fuerzas Realistas de Angulema.
- 1833-1834 Alojamientos de prisioneros carlistas.
- 1845-1870 Colegio Naval Militar
- 1870-1912 Capitanía General de Departamento. (1898 Residencia de los Oficiales repatriados de América)
- 1913-1943 Escuela Naval Militar
- 1943-1971 Escuela de Suboficiales y Escuela de la Milicia Naval Universitaria
- 1972-1990 Escuela de Suboficiales y Escuela de Escribientes
- Desde 1990 Escuela de Suboficiales.

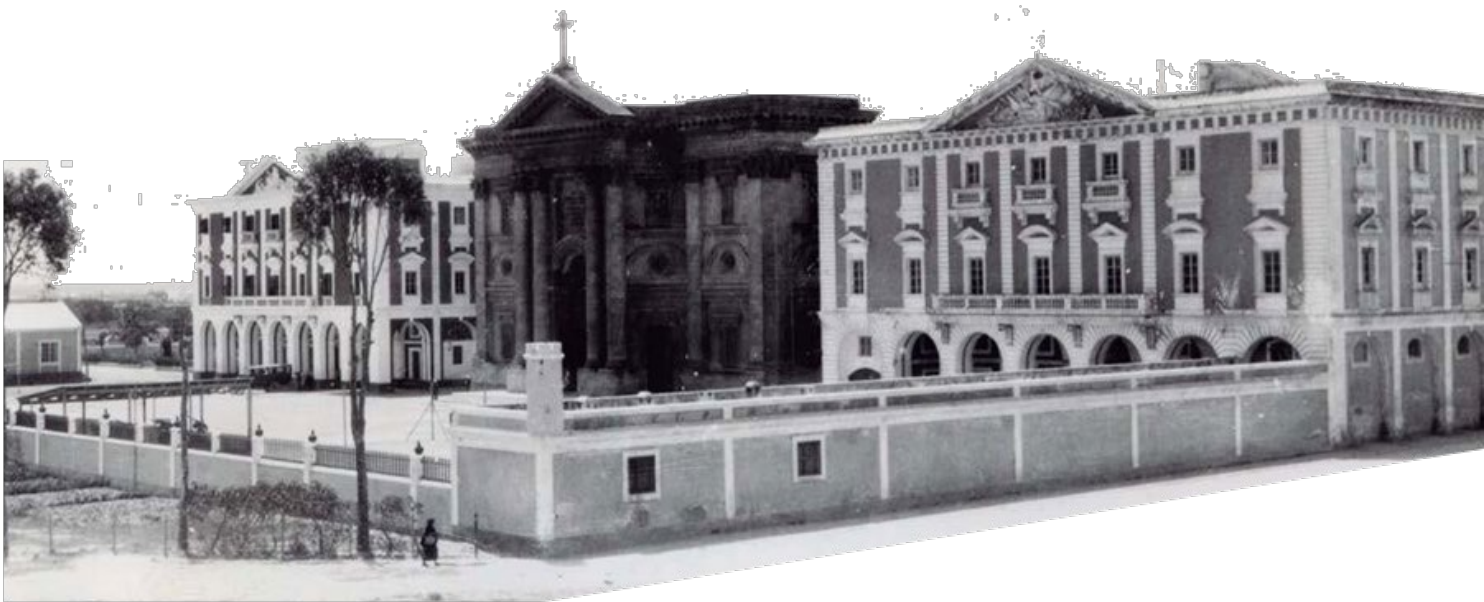

CORREO POSTAL

ESCUELA SUBOFICIALES DE LA ARMADA
POBLACIÓN NAVAL DE SAN CARLOS
C/ ALMIRANTE BATURONE COLOMBO S/N
SAN FERNANDO (CÁDIZ)
CP: 11100



CORREO ELECTRÓNICO

esubo@fn.mde.es



NÚMEROS DE TELÉFONO



Cuerpo de Guardia	956 54 51 38
Suboficial de Guardia	609 31 93 38 / 956 59 90 54
Jefe de Servicio	626 45 43 09
Oficina Jefatura de Estudios	956 54 51 16
Oficina Jefatura de Instrucción	956 54 50 88

DOCUMENTACIÓN NECESARIA



Al objeto de facilitar la incorporación a la Escuela de Suboficiales de la Armada todos los alumnos, independientemente de la forma de ingreso y plan de estudios a realizar, deberán de **enviar cuanto antes** el siguiente correo electrónico (esubo@fn.mde.es) adjuntando un **documento Excel** con los siguientes datos: *(Ver fila a fila – columna a columna)*



Enviar

Para...

CC...

CCO...

Asunto

Adjunto

A sus órdenes, buenos días.
Soy la alumna RUBIO DE LOS GALANES, VIOLETA.
Adjunto Excel con los datos solicitados.
Quedo a sus órdenes.

CBO. VIOLETA RUBIO DE LOS GALANES
FUERZA DE INFANTERIA DE MARINA
BDE - 2
TLFN DESTINO: 95651 2145
RPV/VPN: 8232145
EMAIL: violeta.rubio3@mde.es
EMAIL-civil: violeta93cadiz@hotmail.com

	A	B	C	D	E	F	G	H
1	ACCESO	D.N.I.	APELLIDOS, NOMBRE	CUERPO	ESPECIALID.	SEXO	CORREO CIVIL	CORREO MILT.
2	SIN TTS CGA	87892861W	MAGALLANES CHEREGUINI, JUAN MANUEL	CGA	MNS	HOMBRE	juan.man.mag@gmail.com	jmanmag2@mde.es
3	SIN TTS IM	41234569X	RUBIO DE LOS GALANES, VIOLETA	CIM	IMS	MUJER	violeta93cadiz@hotmail.com	violeta.rubio3@mde.es

	I	J	K	L	M	N	O	P
1	TELEFON	E. CIVI	Nº HIJ	ESTUDIO	AIS NAC	PROVINCIA NACIM.	RESIDENCIA FAMILIAF	ALOJAMIENTO EN ESUE
2	666555444	SOLTERO	0		ESPAÑA	MADRID	LUGO	INTERNADO
3	688999111	CASADO	3	EBAU	ESPAÑA	CADIZ	PUERTO SANTA Mª	PUERTO SANTA Mª

	Q	R	S	T	U	V	W	X
1	FECHA NACI	FECHA INGRES	FECHA INCORP	FIN COMPR	CUERPO	EMPLEC	ESP. MTI	DESTINO
2	12/04/1993	05/11/2018	25/01/2019	04/11/2024	CGA	MRO	MNM	OAP CARTAGENA
3	01/03/1994	11/11/2019	10/01/2020	10/11/2023	CIM	CBO	IMT	TEAR - BDMZ-III

FECHA INGRESO AL EJÉRCITO

FECHA INCORPORACIÓN PRIMER DESTINO

SI ES PERMANENTE DEJAR EN BLANCO

	Y	Z	AA	AB	AC	AD	AE	AF
1	MUNICIPIO DESTI	HPS	UDICIDAD	SLP	GRUP. SANG.	RECT. IDENTIF.	NºTIM	CADUCIDAD TIM
2	CARTAGENA	CONFIDENCIAL	EN TRÁMITE		A+	J. MAGALLANES	616587944M	11/02/2027
3	SAN FERNANDO	RESERVADO	30-04-2026	11+2 1+	O-	V. RUBIO	6102544587T	10/12/2024

RECTANGULO PARA CAMISA TRABAJO

SANCHEZ

	AG	AH	AI	AJ	AK	AL	AM	AN
1	RELIGIÓN	VEHICULO	MARCA	MODELO	MATRICULA	COLOR	ALERGIAS	OSIS VACUNA COVID
2	AGNÓSTICO	MOTO	KAWASAKI	VULCAN 750	1245-MLN	NEGRO	NUECES, CELÍACO	0
3	CRISTIANO	COCHE	SEAT	ATECA	4545-WNZ	ROJO	INTOLERANTE LACTOSA	2

SI NO SOLICITA PASE VEHÍCULO DEJAR EN BLANCO

DOCUMENTACIÓN NECESARIA

Al objeto de facilitar la incorporación a la Escuela de Suboficiales de la Armada todos los alumnos, independientemente de la forma de ingreso y plan de estudios a realizar, se deberán incorporar con la siguiente documentación e impresos adjuntos cumplimentados:

DOCUMENTACIÓN	OBSERVACIONES
DNI en vigor, DNIe Y CERTIFICADO DIGITAL ELECTRÓNICO DE FNMT	-Original y 2 fotocopias con anverso y reverso en la misma cara . -DNI electrónico con los certificados digitales actualizados para firma digital.
Fotos carnet	-Al menos 3 fotografías, con nombre y dos apellidos en el reverso.
Nº de la Seguridad Social	-Deberá conocer su número* de la Seguridad Social. -En caso de no poseerlo, deberá solicitarlo de las Direcciones Provinciales de la Tesorería General o de sus Administraciones. <i>*No vale el de los progenitores.</i>
Cartilla de vacunación y certificado COVID	Para completar la Cartilla Vacunaciones Militar.
Historial médico	-Antecedentes médicos que se consideren relevantes para documentar el expediente médico del alumno como alergias, enfermedades, operaciones... -Es de especial importancia que los alumnos conozcan su grupo sanguíneo en el momento del ingreso, así como, reseñar las alergias o intolerancias alimentarias. Si está tomando algún medicamento en el momento del ingreso, debe traerlo consigo e informar al servicio de sanidad a la primera oportunidad.
Tarjeta de Crédito o Débito	-Es necesario disponer de una tarjeta de crédito o débito.
Documentación del vehículo	-Si dispone de vehículo, al objeto de agilizar las gestiones de seguridad necesarias para permitir su acceso, deberá conocer matrícula, marca, modelo, color, aseguradora y validez.

MATERIAL Y VESTUARIO



CAES-88



A continuación, se detalla el material aconsejable y necesario para la formación en la Escuela de Suboficiales de la Armada:

MATERIAL	OBSERVACIONES
1 x ROPA CIVIL	Se sugiere estar en posesión de un conjunto civil.
2 x CONJUNTO DEPORTIVO CGA/CIM	Se sugiere la adquisición previa de dos camisetas técnicas azul (CGA) o áridas (CIM) y dos pantalones cortos deportivos de CGA o CIM.
1 x ZAPATILLAS DEPORTIVAS	A pesar de proporcionar unas en el "módulo de vestuarios", es muy recomendable tener las propias para las sesiones de entrenamiento.
2 x CALCETINES BLANCOS Y NEGROS LISOS	A pesar de proporcionar unas en el "módulo de vestuarios", es muy recomendable tener dos pares más de cada color.
1 x BAÑADOR DE NATACIÓN	Bañador de color negro o azul marino.
1 x GAFAS DE NATACIÓN	Para la utilización en la piscina de la ESUBO.
1 x TOALLA MICROFIBRA	Recomendable para ducha diaria / piscina.
1 x CHANCLAS	A pesar de proporcionar unas en el "módulo de vestuarios", es muy recomendable tener las propias.
1 x PIJAMA	
1 x KIT ASEO PERSONAL	Champú, gel, cuchillas afeitar, espuma afeitar, protección solar, repelente mosquitos corporal, desodorante, redecillas del pelo para moño, etc.
10 x ROPA INTERIOR	Aconsejable 4 juegos blancos para uniformes blancos.
1 x ORDENADOR PORTÁTIL y/o TABLET	No obstante se entregará un portátil a utilizar durante el curso de muy buenas características.
1 x KIT CUIDADO PIES	Comped ampollas, vaselina, polvos de talco, etc.
1 x KIT COSTURA	Agujas, hilo negro y blanco.
1 x KIT LIMPIEZA CALZADO	Betún o esponja mágica abrillantadora negra.
2 x CUADERNOS o 50 x FOLIOS	Para tomar apuntes en clase.
5 x BOLÍGRAFOS	2 x azules, 1 x negro, 1 x rojo y 1 x azul borrrable.
DINERO METÁLICO	Se podrá pagar con tarjeta, pero para pagos imprevistos, será necesario. Se dispone de banco BBVA en el exterior anexo a la ESUBO.
1 x CANDADO	Se aconseja de numeración.
1 x REGLETA LUZ	Opcional.
5 x PERCHAS	Opcional.
1 x KIT LIMPIAFUSIL	Abrillantador de metales Stark, Rinci o Aladdin, trapos, esponjas, etc.

En el momento de la incorporación le será entregado al Aspirante un “módulo de vestuario” con cargo al Estado.

Para los alumnos de acceso por promoción interna el módulo asignado es más reducido, debido a que el resto de uniformidad ya se le ha proporcionado con anterioridad en otras escuelas o destinos. Por lo tanto, estos alumnos deberán de traer consigo en el momento de incorporación, las vestimentas necesarias para este periodo de formación que no se proporcionan en dicho “módulo de vestuario”.

Cabe la posibilidad que el alumno haya recibido con anterioridad el módulo de vestuario a escasos meses de su ingreso, al cual le serán dadas instrucciones a su incorporación del vestuario a recibir.

En la siguiente tabla se relaciona el módulo de vestuario que será proporcionado a cada cuerpo, según corresponda:

PRENDA/MATERIAL	PROMOCIÓN INTERNA	
	HOMBRE	MUJER
ALBORNOZ BLANCO	1	1
BAÑADOR FEMENINO	X	1
BAÑADOR MASCULINO	1	X
BIRICU DE SABLE	1	1
BOLSA REJILLA CALCETINES	1	1
BOLSA ROPA SUCIA	2	2
BORCEGUIES	1	1
CALCETINES BLANCOS	2	2
CALCETINES DEPORTE	5	5
CALCETINES NEGROS	5	5
CAMISA M/C BLANCA	2	2
CAMISA M/L BLANCA	2	2
CAMISETA DEPORTE TECNICA ARMADA	3	3
CAMISETA M/C BLANCA	3	3
CHANCLAS	1	1
CHANDAL	1	1
CINTURON CAJETA BLANCO	1	1
CORBATA NEGRA NUDO	1	1
CORDON GALA ESUBO	1	1
FIADOR SABLE OYS	1	1
FUNDA GORRA	2	2
GABARDINA TECNICA OYS	1	1
GALLETA GORRA ALUMNO	1	1
GALONERIA.- EMBLEMA BRAZO ALUMNO ESUBO	1	1
GALONERIA.-MANGUITO AZUL ALUMNOS Y PERSONAL CI	1	1
GALONERIA.-PALAS VERANO ALUMNOS	1	1
GORRA BLANCA BASE FEMENINA TIPO III	X	1
GORRA BLANCA BASE MASCULINA TIPO III	1	X
GORRA DE VISERA AZUL TIPO III	1	1
GUANTES BLANCOS	1	1
GUANTES PIEL	1	1
JERSEY AZUL CUELLO PICO	1	1
MOCHILA ARMADA	1	1
PANTALON AZUL TRABAJO FEMENINO	X	2
PANTALON AZUL TRABAJO MASCULINO	2	X
PANTALON CORTO DEPORTE TECNICO ARMADA	2	2
PASADOR CORBATA	1	1
SABLE CON FUNDA	1	1
SACO PETATE	1	1
TOALLA BLANCA GRANDE	1	1
TOALLA BLANCA PEQUEÑA	2	2
UNIF AZUL OYS FEMENINO	X	1
UNIF AZUL OYS MASCULINO	1	X
UNIF BLANCO OYS FEMENINO	X	2
UNIF BLANCO OYS MASCULINO	2	X
ZAPATILLA DEPORTE LIGERA	1	1
ZAPATO BLANCO	1	1
ZAPATO NEGRO SUELA GOMA	1	1

PRENDA/MATERIAL	PROMOCIÓN INTERNA CIM	
	HOMBRE	MUJER
ALBORNOZ VERDE	1	1
BAÑADOR FEMENINO	X	1
BAÑADOR MASCULINO	1	X
BIRICU DE SABLE	1	1
BOLSA REJILLA CALCETINES	1	1
BOLSA ROPA SUCIA	2	2
BOTA COYOTE	1	1
CALCETIN CAMPAÑA INVIERNO	3	3
CALCETIN CAMPAÑA VERANO	3	3
CALCETINES BLANCOS	2	2
CALCETINES DEPORTE	5	5
CALCETINES NEGROS	5	5
CAMISA M/C BLANCA	2	2
CAMISA M/L BLANCA	2	2
CAMISETA DEPORTE TECNICA I.M.	3	3
CAMISETA M/C ARIDA	3	3
CHANCLAS	1	1
CHANDAL	1	1
CINTURON CAJETA BLANCO	1	1
CINTURON CUERO NEGRO IM	1	1
CORBATA NEGRA NUDO	1	1
CORDON GALA ESUBO	1	1
CUELLO BRAGA PASAMONTAÑAS	1	1
FALDA AZUL TRABAJO	X	1
FALDA BLANCA	X	1
FIADOR SABLE OYS	1	1
FUNDA GORRA	2	2
GABARDINA TECNICA OYS	1	1
GALLETA GORRA ALUMNO	1	1
GALONERIA.- EMBLEMA BRAZO ALUMNO ESUBO Y ENM	1	1
GALONERIA.-DIVISA PECHO UNIFORME PIXELADO	2	2
GALONERIA.-MANGUITO AZUL ALUMNOS Y PERSONAL CI	1	1
GALONERIA.-PALAS VERANO ALUMNOS	1	1
GORRA BLANCA BASE FEMENINA TIPO III	X	1
GORRA BLANCA BASE MASCULINA TIPO III	1	X
GORRA DE VISERA AZUL TIPO III	1	1
GORRA PIXELADA IM ARIDA (TERESIANA)	1	1
GUANTES BLANCOS	1	1
GUERRERA BLANCA FEMENINA	X	1
GUERRERA BLANCA MASCULINA	1	X
JERSEY AZUL CUELLO PICO	1	1
MOCHILA ARMADA	1	1
PANTALON AZUL FRANJAS FEMENINO	X	2
PANTALON AZUL FRANJAS MASCULINO	2	X
PANTALON CORTO DEPORTE TECNICO I.M.	2	2
PASADOR CORBATA	1	1
POLAR CAMPAÑA INVIERNO ARIDO	1	1
SABLE CON FUNDA	1	1

PRENDA/MATERIAL	PROMOCIÓN INTERNA CIM	
	HOMBRE	MUJER
SACO PETATE	1	1
TOALLA VERDE GRANDE	1	1
TOALLA VERDE PEQUEÑA	2	2
UNIF AZUL FRANJAS INF ^a M ^a OYS FEMEN	X	1
UNIF AZUL FRANJAS INF ^a M ^a OYS MASC	1	X
UNIF AZUL OYS FEMENINO	X	1
UNIF AZUL OYS MASCULINO	1	X
UNIF BLANCO OYS FEMENINO	X	1
UNIF BLANCO OYS MASCULINO	1	X
UNIF. CAMP. CONJ. ARIDO PIXELADO NORMAL	1	1
ZAPATILLA DEPORTE LIGERA	1	1
ZAPATO BLANCO	1	1
ZAPATO BLANCO SRA. TACON	X	1
ZAPATO NEGRO SUELA GOMA	1	1

CURRÍCULO DE ENSEÑANZA



El Curso de Acceso a Escala de Suboficiales de la Armada contempla dos planes de estudios:

- **Modalidad SIN TTS:** Para obtener el Título de Técnico Superior (TTS) asociado a la especialidad, la cual, se alcanzará con **tres años de estudio.**
- **Modalidad CON TTS:** Alcanzar las competencias militares en **un año** para la especialidad a cursar.

A su vez, existen las diferentes especialidades fundamentales de la Armada y Títulos de Técnico Superior, donde se realizan en los siguientes centros docentes:

CUERPO	CENTRO	ESPECIALIDAD FUNDAMENTAL	TÍTULO TÉCNICO SUPERIOR
GENERAL	E/E " LA GRAÑA" (ESENGRA) FERROL	Administración (ADS)	Administración y Finanzas
		Maniobra y Navegación (MNS)	Transporte Marítimo y pesca de altura
		Alojamiento y Restauración (ALS)	Dirección de cocina
	E/E " ANTONIO DE ESCAÑO" (ESCAÑO) FERROL	Armas (ARS)	Mantenimiento electrónico
		Comunicaciones y Sistemas de Información (CSS)	Sistemas de Telecomunicaciones e Informáticos
		Energía y Propulsión (EPS)	Organización del mantenimiento de maquinaria de buques y embarcaciones
		Sistemas (OSS)	Mantenimiento electrónico
INFANTERIA DE MARINA	E/E " GRAL. ALBACETE Y FUSTER" (EIMGAF) CARTAGENA	Infantería de Marina (IMS)	Asistencia a la dirección

Las asignaturas cursadas en esta escuela serán las siguientes, indicando de color verde las cursadas en el 1ºCurso y en rojo las cursadas en 3ºCurso; para los alumnos CON TTS serán todas las asignatura en el periodo de Septiembre a Diciembre:

FORMACIÓN MILITAR GENERAL		CIENCIAS NAVALES	LOGÍSTICA	INFORMÁTICA
ÉTICA Y CIUDADANÍA	DERECHO INTERNACIONAL HUMANITARIO	MANIOBRA Y NAVEGACIÓN	GESTIÓN DE MATERIAL	INFORMÁTICA
ORGANIZACIÓN	ORGANIZACIONES INTERNACIONALES	CULTURA NAVAL	MANTENIMIENTO	
RECURSOS HUMANOS	HABILIDADES SOCIALES	SEGURIDAD OPERATIVA		
REALES ORDENANZAS	GESTIÓN DE CONFLICTOS	ASTRONOMÍA, METEROLOGÍA Y OCEANOGRAFÍA		
LEGISLACIÓN	COMPETENCIAS COMUNICATIVAS	SEGURIDAD INTERIOR		
MEDIO AMBIENTE	LIDERAZGO			

Por otra parte, el módulo de ingles se reparte de la siguiente forma para poder alcanzar las capacidades lingüísticas exigidas:

PRIMER AÑO: **ESUBO 75 HORAS**
ESCUELA DE ESPECIALIDADES 40 HORAS

SEGUNDO AÑO: ESCUELA DE ESPECIALIDADES 90 HORAS

TERCER AÑO: ESCUELA DE ESPECIALIDADES 90 HORAS
ESUBO 65 HORAS + PRUEBA SLP

La ESUBO es capaz de dotar al alumnado con conocimientos sanitarios, impartiendo la asignatura de "Organización Sanitaria a Bordo", las cuales se componen con un total de 70 horas tanto para el personal SIN TTS como CON TTS durante el primer año.

Se recuerda la consecución de las pruebas físicas realizadas en los diversos años, así como la obligatoriedad de haber superado antes de egresar, las pruebas "MINISTERIALES PERIÓDICAS" de la Armada.

Para cualquier consulta o aclaración todo el currículo de la enseñanza de formación para el acceso a la escala de suboficiales de la Armada se encuentra en el BOD N°100 DEL MIÉRCOLES, 24 DE MAYO DE 2023; la cual, puede ser consultada en el siguiente enlace:



INCORPORACIÓN A LA ESUBO



Los alumnos de acceso por PROMOCIÓN INTERNA, tendrán que presentarse en la ESUBO el día 2 de septiembre ANTES de las 1800H.

Para facilitar la incorporación de los alumnos, podrán pernoctar en esta Escuela la noche antes aquellos que lo soliciten mediante un correo electrónico a esubo@fn.mde.es, proporcionando lo siguientes datos:

EMPLEO	APELLIDOS, NOMBRE	DNI	DESTINO PROCEDENCIA	HORA APROXIMADA DE LLEGADA	VEHÍCULO ¿SÍ/NO?	MARCA MODELO COLOR MATRÍCULA
--------	-------------------	-----	---------------------	----------------------------	------------------	------------------------------

Se recuerda que NO se proporcionará servicios de CENA-DESAYUNO-COMIDA hasta su incorporación a las 1800H como alumno. Será alojado en su correspondiente módulo asignado para el curso.

Los aspirantes que se presenten a lo largo de la mañana del día 2 y antes de las 1600, lo harán por la puerta de Levante. Se avisará a los Mandos de Brigada, que los acompañarán al interior de la escuela.

Los alumnos que se presenten a partir de las 1600 horas accederán a la Escuela por la puerta de la calle de "Las Victorias", siendo recibidos por los Mandos de Brigada hasta las 1800 horas. A partir de esa hora se cerrará la puerta de la calle de "Las Victorias" entregando la llave al Suboficial de Guardia. En caso de que llegue algún alumno fuera de dicho horario, accederá por la Puerta de Levante, siendo recibido por la Guardia de Seguridad que avisará a los Mandos de Brigada, que los acompañarán al interior.

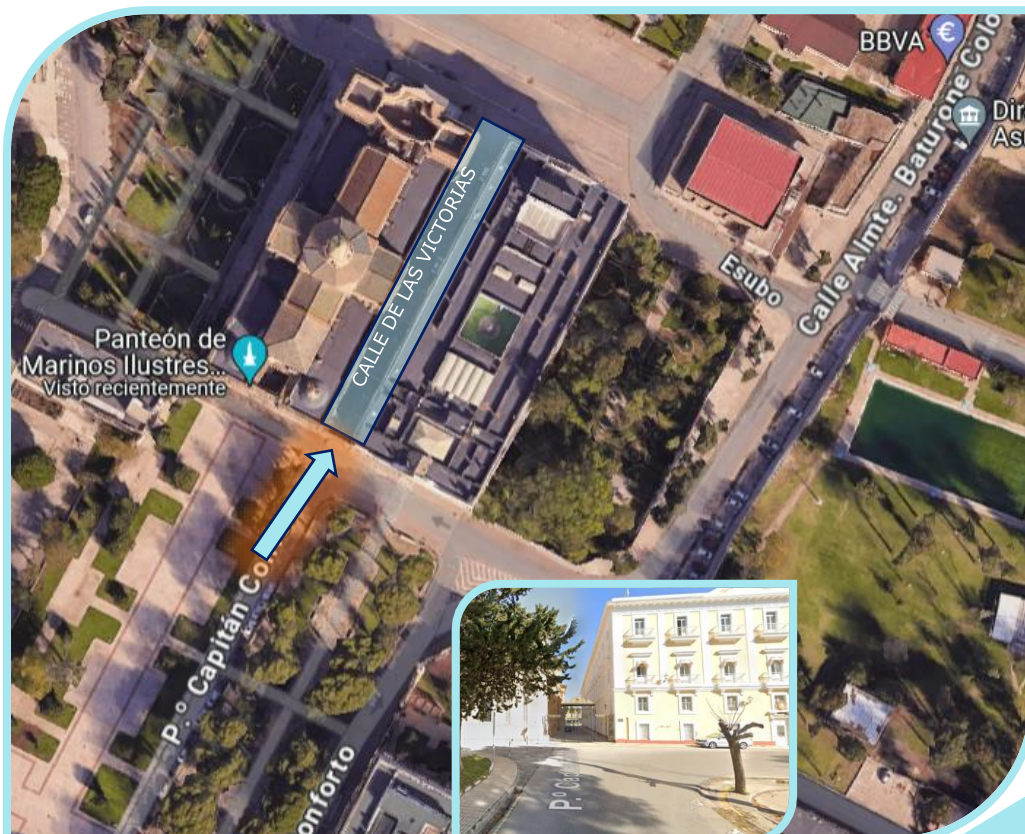

La presentación se realizará de **Diario Modalidad "B"**, según la Orden DEF/1282/2019, de 19 de diciembre, por la que se modifica la Orden DEF/1756/2016, de 28 de octubre, por la que se aprueban las normas de uniformidad de las Fuerzas Armadas. Deberán estar perfectamente afeitados.

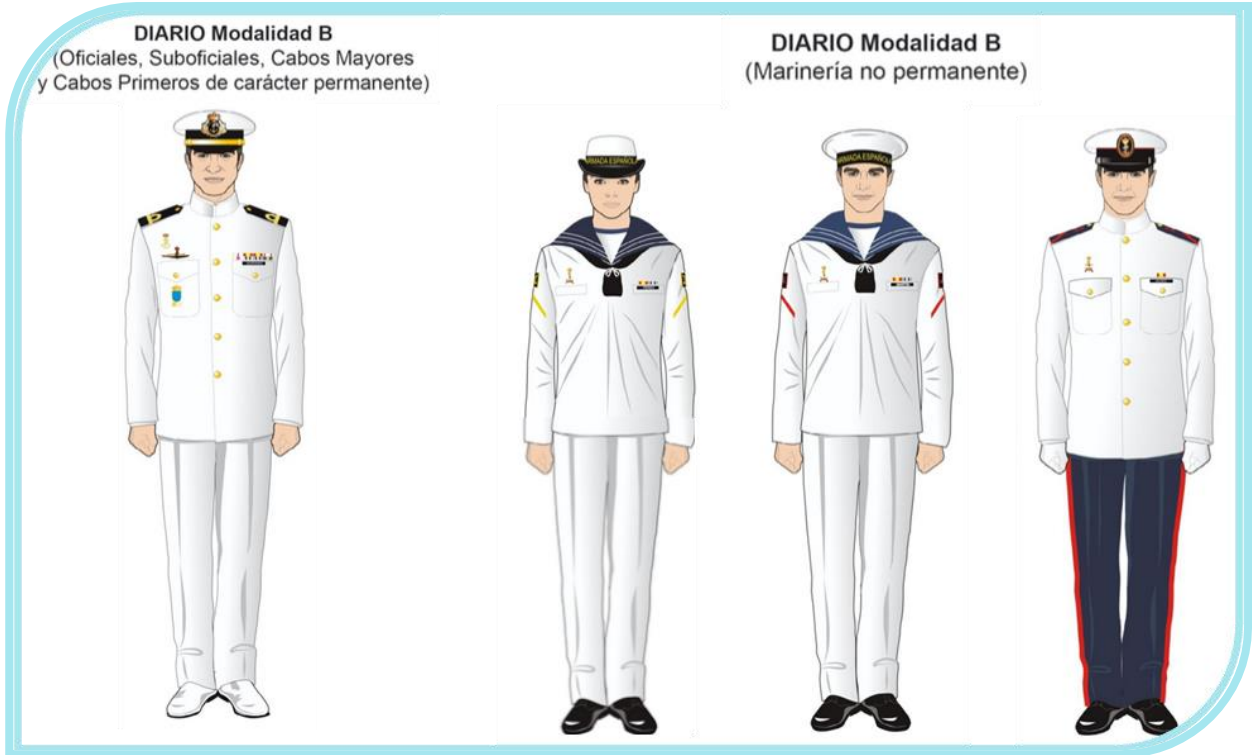

Tras la llegada, proporcionará su DNI al personal de dotación de la Escuela para agilizar el acceso. Posteriormente será acompañado por un alumno asignado de su brigada que estará localizado en la zona asignada a la brigada que pertenece para llevarle al alojamiento y depositar el equipaje (se recuerda comprobar la distribución del alumnado en brigadas, alojamientos, grupos de clase y números de brigada que se detallan más abajo).



Una vez dadas las novedades al jefe de estudios, los alumnos tendrán un breve contacto de brigada, donde se darán instrucciones iniciales.

El alumno realizará de manera obligatoria la cena del 2 de septiembre, así como el desayuno, comida y cena del 3 de septiembre.

Los Alumnos de Formación de la Escuela de Suboficiales permanecerán, como norma general, en régimen de INTERNADO, teniéndose en cuenta lo contemplado en el punto 8.1. "Manual del Alumno (Cambio 2, JUL 2020)".

La uniformidad para la salida de francos será de DIARIO "C". En tanto en cuanto los alumnos no dispongan de la uniformidad anteriormente citada, se suprimirán las salidas de franco en días laborables, pudiéndose autorizar franco de paseo o franco de ría los fines de semana. A través de la Orden Diaria se emitirán las instrucciones oportunamente.

GUARDIAS DE ALUMNOS

Durante los días 02 de septiembre y 03 de septiembre, se designarán alumnos responsables como Vigilantes de Planta y Alumno de Cuartel de entre los de Acceso Directo, siendo nombrados en la Orden diaria.

A partir del día 04 de septiembre, todos los alumnos CAES 88 integrados por Ranchos dentro de las Brigadas, comenzarán a montar los puestos de guardia.

Previsto llevar a cabo las siguientes actividades:

- Uniformidad: Trabajo.
- A 0750 horas, los Comandantes de Brigada reciben novedad para izado de bandera.
- A la finalización, el Jefe de Instrucción y Adiestramiento recibe novedad de las Brigadas.
- A continuación, entrarán en el Salón de Actos GALATEA, colocándose: <ul style="list-style-type: none">- 1ª BRIGADA a la izquierda,- 2ª BRIGADA en el centro y- 3ª BRIGADA a la derecha, según la dirección de entrada.
- A 0815 horas, presentación del Sr. Comandante-Director.
- Presentación del Jefe de Estudios, Suboficial Mayor de Jefatura de Estudios, Jefe I+A, Jefe SEA, Jefe de CNM, Jefe Departamento Idiomas y Jefe de Sanidad.